



Castilla-La Mancha



# GUÍA DE ACTUACIÓN

PARA CENTROS EDUCATIVOS  
ANTE POSIBLES SITUACIONES DE

# ACOSO ESCOLAR

# ÍNDICE

## MARCO TEÓRICO Y PRINCIPIOS DE ACTUACIÓN

- Descripción de acoso escolar
- Identificación de la situación
- Principios de actuación

## 1ª PARTE. PROTOCOLO DE ACTUACIÓN

- Constitución de la comisión de acoso escolar
- Adopción de medidas inmediatas
- Información a la Inspección Educativa
- Comunicación a las familias implicadas
- Elaboración del Plan de Actuación
- Información a las familias implicadas

## 2ª PARTE. MEDIDAS DIRIGIDAS A PREVENIR EL ACOSO ESCOLAR

- Medidas de carácter general para prevenir el acoso escolar
- Medidas preventivas a nivel de centro

## 3ª PARTE. MODELOS

- Modelo de escrito de comunicación de hechos susceptibles de ser considerados acoso escolar
- Modelo de acta de constitución de la Comisión de Acoso Escolar
- Modelo de ficha de Plan de Actuación

## 4ª PARTE. DOCUMENTOS DE APOYO

- Indicadores para identificar situaciones de acoso escolar.
- Legislación relacionada
- Enlaces y recursos materiales en el ámbito institucional

## EXPOSICIÓN DE MOTIVOS

La publicación del protocolo de actuación ante situaciones de maltrato entre iguales en los centros docentes públicos no universitarios de Castilla-La Mancha en enero de 2006, supuso el inicio formal en nuestra Comunidad Autónoma de una serie de actuaciones dirigidas a impulsar y mejorar la convivencia escolar en el conjunto de nuestros centros educativos.

El Decreto 3/2008, de 8 de enero, de la Convivencia escolar en Castilla-La Mancha, amparado en lo establecido en La Ley Orgánica 2/2006, de 3 de mayo, de Educación, modificada por la ley orgánica 8/2013, de 9 de diciembre, establece el marco general por el que los centros docentes públicos y privados concertados no universitarios, en el ejercicio de su autonomía pedagógica y organizativa han de regular la convivencia escolar, y definir un conjunto de actuaciones y medidas para su promoción y mejora.

En estos últimos diez años, el citado protocolo ha servido para dar respuesta a determinadas situaciones que alteraban la convivencia en los centros; pero actualmente han surgido nuevas formas de acoso derivadas del uso de las redes sociales y una sensibilidad por parte de la sociedad hacia las distintas formas de discriminación, maltrato y acoso, que hacen necesaria la revisión del protocolo para actualizarlo y mejorarlo.

El acoso escolar requiere una actuación inmediata y decidida por parte de la Comunidad Educativa en su conjunto. Una actuación que no ha de afectar solo al alumnado acosado, sino también al acosador, sin olvidarse de las personas que observan el hecho. Es por ello que la aplicación del nuevo protocolo permitirá a los centros establecer actuaciones de sensibilización, prevención, detección, intervención y, si fuera necesario, derivación a otras instancias.

El éxito de la aplicación del protocolo parte del establecimiento de medias de sensibilización y prevención del acoso escolar, haciendo partícipe a toda la Comunidad educativa de la mejora de la convivencia en el centro.

Esta guía ha tenido en cuenta las aportaciones realizadas por el Observatorio de la Convivencia Escolar de Castilla-La Mancha y pretende servir de herramienta para facilitar la difusión y aplicación de **la Resolución 18 de Enero de 2017, de la Consejería de Educación, Cultura y Deportes, por la que se acuerda dar publicidad al protocolo de actuación ante situaciones de acoso escolar en los centros docentes públicos no universitarios de Castilla La Mancha.**

## DESCRIPCIÓN DE LA GUÍA

La guía se inicia con la descripción de acoso escolar y sus diferentes tipos y establece los principios básicos de actuación que deben de regir las actuaciones a realizar desde los centros educativos.

En la primera parte de la presente guía se establece el proceso de intervención ante un posible caso de acoso escolar, describiendo el procedimiento para la adopción de medidas inmediatas y el posterior proceso de elaboración de un plan de actuación que recogerá las actuaciones a realizar desde el centro educativo, incluyendo el seguimiento y la evaluación de las mismas así como la posible derivación a otras instancias, servicios o instituciones en los casos que sea necesario.

En la segunda parte de la guía se describen las medidas preventivas que tanto desde al ámbito institucional como desde los propios centros está contemplado desarrollar, incluyendo en estas últimas a todos los sectores de la comunidad educativa.

La tercera parte recoge los modelos de documentos elaborados con el asesoramiento y colaboración del Pleno y Comisión Permanente del Observatorio Regional de la Convivencia Escolar de Castilla-La Mancha y que pretenden garantizar el adecuado desarrollo de estas medidas y la unificación de criterios y procedimientos a través de documentos de trabajo sencillos y concretos.

En la última parte, como documentos de apoyo, se incluye información dirigida a facilitar el proceso de identificación de posibles situaciones de acoso escolar así como también una breve referencia a la legislación relacionada con el ámbito de los y las menores, enlaces a recursos y materiales de carácter institucional y posibles direcciones de interés para el conjunto de la comunidad educativa.

# CONCEPTO DE ACOSO ESCOLAR Y PRINCIPIOS DE ACTUACIÓN

## DESCRIPCIÓN DE ACOSO ESCOLAR

Se entiende por **acoso escolar** la situación en la que alumnos o alumnas, individualmente o en grupo, están expuestos, de forma repetida y prolongada en el tiempo, a través de diferentes formas de hostigamiento intencionado por parte de otros alumnos o alumnas; de manera que el alumnado acosado está en situación de inferioridad respecto al alumnado acosador. Dicho acoso escolar produce un desequilibrio en el alumnado acosado que le impide salir por sí mismo de la situación.

Existen diferentes formas de hostigamiento que pueden ser causa de acoso escolar:

AGRESIONES FÍSICAS	AGRESIONES VERBALES Y GESTUALES	AGRESIONES FÍSICAS
· Directas (Empujones, zancadillas, bofetones, puñetazos, patadas) · Indirectas (Romper, sustraer, esconder objetos, materiales personales...)	Que busquen ofender al alumnado acosado	Buscan desequilibrar emocionalmente al alumnado acosado sin mediar agresión física ni verbal: exclusión, aislamiento, chantaje, calumnias...

ACOSO SEXUAL	AGRESIONES DISCRIMINATORIAS	CIBERACOSO
Conductas de carácter sexual dirigidas al alumno acosador sin su consentimiento	· Por razón de origen étnico, cultural, religión, opinión... · Por condición de género, orientación y/o identidad sexual...	Hostigamiento, humillación, violación de la intimidad por medio de uso de tecnologías de la comunicación.

El acoso suele tener un **componente colectivo o grupal**, por lo que es necesario contemplar la existencia de diversos agentes implicados en una posible situación de acoso escolar:

- a) Alumnado acosado
- b) Alumnado acosador
- c) Personas observadoras
- d) Personas que ponen en conocimiento la situación

## INDENTIFICACIÓN DE LA SITUACIÓN

Cualquier miembro de la comunidad educativa que tenga conocimiento de una situación que pudiera derivar en acoso escolar tiene el compromiso ciudadano de ponerla en conocimiento del equipo directivo.

Para ello el centro debe establecer dentro de sus normas de convivencia, organización y funcionamiento, canales de comunicación directa con el equipo directivo.

## PRINCIPIOS DE ACTUACIÓN

El centro educativo deberá garantizar siempre y en todo lugar los siguientes principios:

- a) **Protección:** asegurar la integridad física y seguridad personal de la posible víctima.
- b) **Intervención eficaz pero no precipitada:** la respuesta educativa contemplará tanto medidas reparadoras como disciplinarias, si procede.
- c) **Discreción y confidencialidad:** la dirección del centro garantizará que exclusivamente tengan conocimiento de la información relevante las personas y profesionales estrictamente necesarios para la correcta aplicación del presente protocolo.
- d) **Intervención global:** la intervención educativa se extenderá a todo el alumnado y agentes implicados.
- e) **Prudencia, empatía y sensibilidad:** las intervenciones tendrán en cuenta que este problema genera mucho sufrimiento, tanto en las familias como en el alumnado acosado.
- f) **Responsabilidad compartida:** entendida como el compromiso, la implicación y la participación activa de todos los miembros de la comunidad educativa en la creación de un clima de convivencia escolar adecuado.

## 1ª PARTE. PROTOCOLO DE ACTUACIÓN

### CONSTITUCIÓN DE LA COMISIÓN DE ACOSO ESCOLAR

Conocidos los hechos que indiquen un indicio razonable de acoso escolar, el responsable de **la Dirección del centro educativo constituirá una Comisión de acoso escolar** lo antes posible, nunca más tarde de 48 horas.

La Comisión de acoso escolar tendrá un funcionamiento independiente de la Comisión de Convivencia del Consejo escolar y estará integrada por:

- Un miembro del equipo directivo.
- La orientadora o el orientador educativo del centro.
- Un miembro del equipo docente del centro.

### ADOPCIÓN DE MEDIDAS INMEDIATAS

El responsable de la dirección del centro, a propuesta de la Comisión de acoso escolar, **adoptará las medidas inmediatas necesarias** para proteger al alumnado implicado, informando a las familias afectadas. Entre estas medidas se incluirán:

- **Medidas que garanticen la inmediata seguridad del alumnado** acosado:
  - Incremento de las medidas de observación de las zonas de riesgo
  - Acompañamiento y atención al alumnado
- **Medidas cautelares** dirigidas al alumnado acosador:
  - Restricción del uso de determinados espacios y recursos del centro.
  - Incremento de las medidas de vigilancia
- Medidas dirigidas a trabajar con el resto de alumnado para esclarecer los hechos, que se realizarán desde un enfoque de no inculpación.



## INFORMACIÓN A LA INSPECCIÓN EDUCATIVA

Inmediatamente, la directora o el director del centro educativo, informará vía telefónica y por escrito a la inspectora o el inspector de educación de referencia del centro, en adelante Inspección educativa, de los hechos acontecidos, de la constitución de la Comisión de acoso escolar y de las medidas inmediatas adoptadas por el centro.

## COMUNICACIÓN A LAS FAMILIAS IMPLICADAS

En un plazo máximo de 24 horas desde la constitución de la Comisión de acoso escolar, el responsable de la dirección del centro, informará a las familias o tutores legales del alumnado implicado, garantizando la confidencialidad y poniendo de manifiesto la provisionalidad de las conclusiones, así como de las medidas inmediatas adoptadas por el centro, levantado acta de las entrevistas mantenidas.

## ELABORACIÓN DE UN PLAN DE ACTUACIÓN

A propuesta de la Comisión de acoso escolar, la persona responsable de la dirección, elaborará y aplicará un Plan de actuación del que informará a la Comisión de Convivencia del Consejo escolar y a la Inspección educativa.

### ESTE PLAN TENDRÁ LA SIGUIENTE ESTRUCTURA

- I. **Recogida y análisis de información.**
- II. **Medidas**
- III. **Conclusiones**

## **I.- Recogida y análisis de información.**

La Comisión de acoso escolar constituida para cada caso concreto recabará información de todos los posibles agentes implicados.

En las entrevistas a realizar participarán los miembros de la Comisión de acoso escolar necesarios en función de la gravedad y circunstancias de los hechos a analizar, garantizando el anonimato de los menores implicados.

De las entrevistas realizadas, los miembros de la Comisión de acoso escolar levantarán el acta correspondiente.

La Comisión analizará y contrastará la información recibida teniendo en cuenta la correcta aplicación de las normas de privacidad y protección de datos, garantizando en todo momento la custodia y protección de la información documental obtenida.

Del análisis de la información recogida se establecerá la existencia o no de una situación de acoso escolar, así como el tipo y gravedad de los hechos y sus posibles consecuencias, procediendo a la aplicación de cuantas medidas se considere necesarias.

## **II.- Medidas**

El Plan de actuación incluirá medidas que garanticen un tratamiento individualizado del alumnado implicado, sin perjuicio de las medidas de carácter disciplinario que, de acuerdo al procedimiento establecido en la normativa vigente, se apliquen. Estas medidas deben ir dirigidas a los diferentes agentes implicados.

AGENTES IMPLICADOS	
ALUMNO ACOSADO	Apoyo y protección expresa o indirecta Atención y apoyo social Tutoría individualizada Derivación y seguimiento a otros servicios
ALUMNO ACOSADOR	Aplicación medidas NCOF Medidas reeducadoras Derivación y seguimiento a otros servicios
COMUNICANTE	Reconocimiento de su actuación Garantía de anonimato
ALUMNO OBSERVADOR	Sensibilización Programas de habilidades sociales, círculo de amigos... Aplicación de medidas con el alumnado observador Derivación y seguimiento a otros servicios
FAMILIAS	Orientación familiar Información, compromisos, coordinación con servicios socioeducativos
PROFESIONALES	Orientadores para manejo de clases durante el proceso Orientaciones para detección e intervención Pautas para la mejora de la gestión de la convivencia

Cuando la excepcionalidad de las medidas a adoptar lo requiera, la dirección del centro podrá solicitar asesoramiento a la Inspección de Educación.

### III.- Conclusiones

El Plan de Actuación será remitido a la Inspección Educativa en un plazo no superior a 30 días lectivos desde la constitución de la Comisión de acoso escolar, especificando:

1. **Valoración del tipo y gravedad de los hechos analizados.**
2. **Medidas adoptadas:**
  - a) Medidas de protección adoptadas para el alumnado acosado.
  - b) Medidas sancionadoras, correctoras y reeducadoras adoptadas con el alumnado acosador.

- c) Medidas adoptadas y/o actuaciones con el alumnado observador.
  - d) Medidas adoptadas y/o actuaciones realizadas con las familias y los profesionales implicados.
3. **Servicios, entidades y/o instituciones a las que se deriva el caso, si procediera.**
  4. **Procedimientos para realizar el seguimiento de las medidas adoptadas,** especificación las actuaciones a realizar con las diferentes personas o grupos implicados en el desarrollo del proceso.

## INFORMACIÓN A LAS FAMILIAS Y DERIVACIÓN A OTRAS INSTANCIAS

Desde el centro educativo se informará nuevamente a las familias de las actuaciones o medidas adoptadas.

Cuando una de las medidas a adoptar sea la derivación a alguno de los agentes implicados a algún servicio o unidad de intervención de las Consejerías competentes en materia de protección de menores y/o sanidad se informará a la familia del procedimiento para iniciar la intervención.

La Inspección de Educación, de acuerdo con la información facilitada por la Dirección del centro, evaluará el caso y propondrá a la Directora o al Director Provincial de Educación, Cultura y Deportes correspondiente el traslado de los hechos a la Fiscalía de Menores cuando la gravedad de los mismos así lo requiera.

A las **familias del alumnado agresor** se les informará expresamente de las consecuencias que pueden derivarse, tanto para ellas como para sus hijas e hijos, de la reiteración de conductas constitutivas de acoso escolar.

## EVALUACIÓN Y SEGUIMIENTO DEL PLAN DE ACTUACIÓN

La directora o el director del centro evaluará la eficacia de las medidas llevadas a cabo e informará oportunamente de los resultados de dicha evaluación a las familias implicadas y a la Comisión de Convivencia del Consejo Escolar del centro.

La Dirección del centro es la competente para la adopción de las medidas, y se responsabilizará de informar periódicamente a la Inspección educativa y al Consejo escolar del grado de cumplimiento de las mismas y de la situación escolar del alumnado implicado.

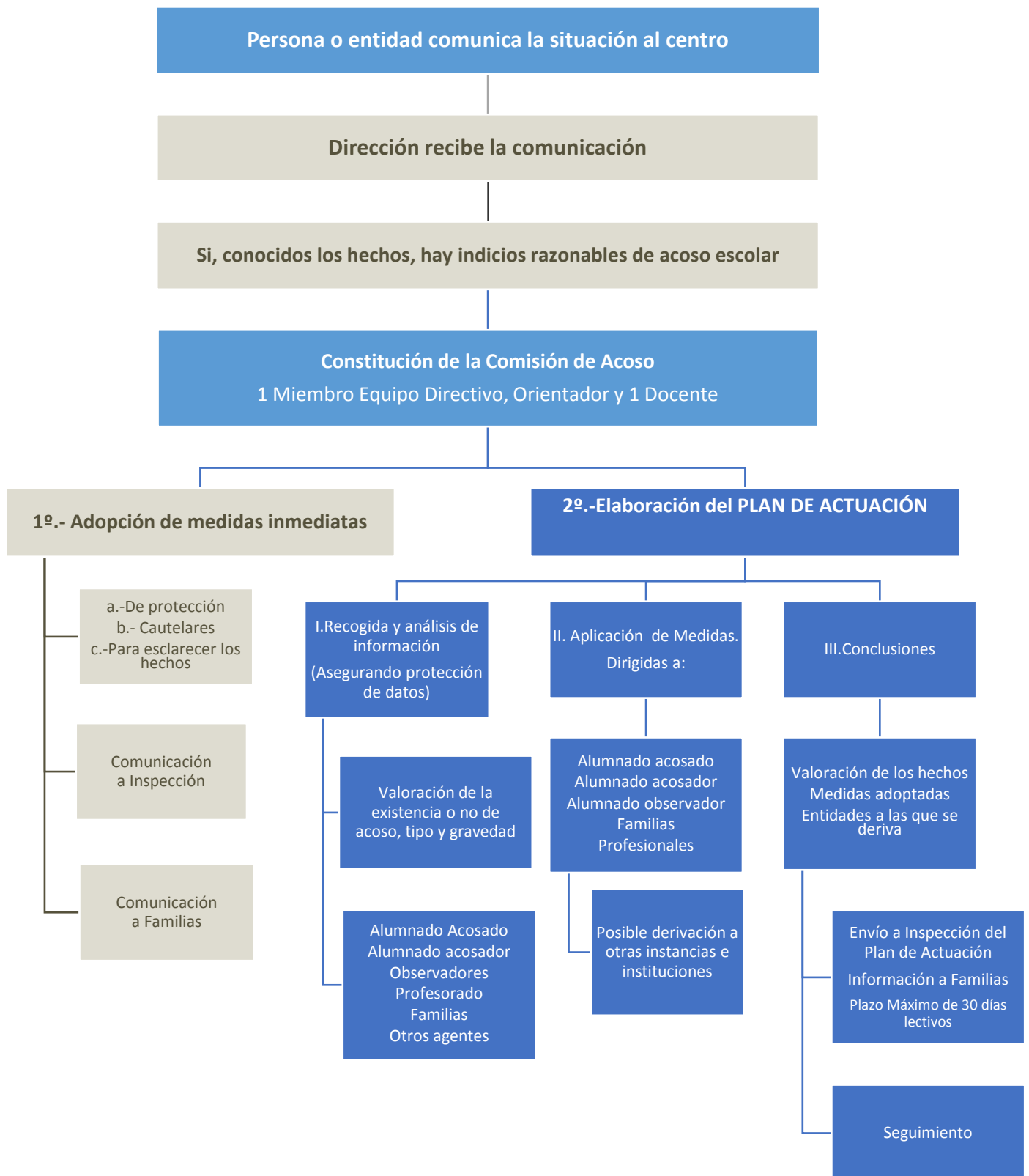

## 2ª PARTE. MEDIDAS DIRIGIDAS A PREVENIR EL ACOSO ESCOLAR

La Consejería de Educación, Cultura y Deportes, con el apoyo y colaboración del conjunto de instituciones de nuestra Comunidad Autónoma, asume la responsabilidad de promover actuaciones dirigidas a prevenir la aparición de situaciones de acoso escolar, y para ello, adquiere el compromiso de facilitar, promover y articular los recursos necesarios para garantizar el desarrollo de cuantas actuaciones sean necesarias en los centros educativos.

### MEDIDAS DE CARÁCTER GENERAL DESDE EL ÁMBITO INSTITUCIONAL

1. Difusión de campañas enfocadas al rechazo de conductas de acoso.
2. Elaboración de una guía de recursos educativos para sensibilizar y concienciar contra los diferentes tipos de maltrato en la escuela para profesorado y familias.
3. Decálogo del buen uso de las tecnologías de la comunicación y redes sociales para adolescentes.
4. Convocatoria de Premios a Proyectos de Innovación sobre prevención del acoso escolar, para su posterior difusión en el resto de centros.
5. Formación del profesorado y de todos los integrantes de la Comunidad Educativa.
6. Desarrollo de un manual de intervención con una definición clara de las funciones del docente y del Equipo directivo ante una situación de acoso escolar.
7. El impulso del aprendizaje cooperativo y de las buenas prácticas relacionadas con la mejora de la convivencia en los centros como son las Comunidades de aprendizaje y los centros sujetos al programa MUS-E.
8. Creación de una Unidad de convivencia a nivel regional junto a la de atención al profesorado.
9. Puesta en marcha de actuaciones en colaboración con la Consejería de Bienestar Social: línea de atención a la infancia y adolescencia, programas de atención especializada a menores y familias y desarrollo de campañas regionales.

### MEDIDAS PREVENTIVAS A NIVEL DE CENTRO

## 1-. ACTUACIONES PREVENTIVAS

Los centros educativos incluirán en sus correspondientes documentos las actuaciones a realizar para prevenir y detectar las posibles situaciones de riesgo de aparición de acoso escolar. En este sentido, dentro de estas actuaciones podrán ser incluidas las siguientes:

- a) Desarrollo de medidas dirigidas a potenciar la puesta en marcha de programas de mediación, ayuda entre iguales y resolución positiva de conflictos.
- b) Planificación y coordinación de actuaciones para la prevención y detección de situaciones de riesgo del acoso escolar, desde la tutoría y áreas o materias del currículo.
- c) Diseño de un plan de actividades, para aplicar durante el tiempo del recreo, para favorecer la mejora de la convivencia.
- d) Organización de actividades colectivas de dinámicas de cohesión de grupo.
- e) Fomento de la realización de actividades que potencien en el conjunto de la comunidad educativa el sentimiento de pertenencia al centro escolar: excursiones tutoriales, actividades culturales y deportivas, jornadas de convivencia, etc.
- f) Desarrollo de campañas de sensibilización, a través de la tutoría, incluyendo la participación de determinadas instituciones y entidades.
- g) Difusión de los derechos y deberes del alumnado, en los términos que recoge la legislación vigente en materia de menores.

## 2-. GESTIÓN Y MEJORA DE LA CONVIVENCIA Y PREVENCIÓN DEL ACOSO ESCOLAR.

- a) Los centros educativos, en el ejercicio de su autonomía, podrán asignar al **profesorado del centro funciones de apoyo a la convivencia**. Entre las funciones a desempeñar por este profesorado se podrán incluir:
  - Canalizar y colaborar en la planificación y desarrollo de las actuaciones de sensibilización en materia de convivencia y prevención de acoso escolar.



- Participar en la realización de tareas de análisis y mejora del clima de convivencia.
- Intervenir y colaborar como miembros de la Comisión de acoso escolar en los casos que la dirección del centro determine.
- Realizar actuaciones de tutoría individualizada.
- Formular propuestas de formación en materia de convivencia para incluir en el plan de formación del centro.

Las actuaciones a desarrollar por el profesorado con estas funciones serán coordinadas por Jefatura de estudios, con el asesoramiento del responsable de orientación educativa del centro.

- b) **Comisión de Convivencia del Consejo Escolar:** tiene la responsabilidad de canalizar las iniciativas de todos los sectores de la comunidad educativa para fomentar la mejora de la convivencia. Al finalizar el curso escolar, esta comisión elaborará un informe, que será incluido en la Memoria anual del Centro, en el que se recoja el análisis y seguimiento de las actuaciones realizadas en materia de prevención, detección e intervención en situaciones de acoso escolar durante el curso escolar.

### 3-. APOYO Y COLABORACIÓN DE OTROS PROFESIONALES, ENTIDADES O INSTITUCIONES

Los centros educativos podrán contar con la colaboración de otros agentes para el adecuado desarrollo del plan de convivencia.

### 4-. FORMACIÓN DEL PROFESORADO RELACIONADA CON LA CONVIVENCIA Y EL ACOSO ESCOLAR

Los centros educativos incluirán dentro de sus respectivos planes de formación actuaciones dirigidas a dotar al profesorado de recursos y herramientas para gestionar y promover de forma adecuada la convivencia en las aulas.

Entre estas actuaciones formativas se podrán incluir:

- c) Orientaciones para manejar las clases durante todo el proceso y cómo hacer el seguimiento de las actuaciones derivadas de la aplicación del protocolo de acoso escolar.
- d) Orientación sobre indicadores para la detección e intervención en situaciones de acoso escolar.
- e) Orientaciones sobre el desarrollo de habilidades socio-emocionales en el contexto del aula.
- f) Pautas sobre el manejo de situaciones que alteren la convivencia.
- g) Pautas para mejorar la convivencia dentro del aula desde un enfoque positivo y proactivo.
- h) Recursos para incorporar a su práctica docente la prevención del acoso escolar.

## 3ª PARTE. MODELOS

- Modelo de escrito de comunicación de hechos susceptibles de ser considerados acoso escolar
- Modelo de acta de constitución de la Comisión de Acoso Escolar
- Modelo de ficha de Plan de Actuación

## COMUNICACIÓN DE HECHOS SUSCEPTIBLES DE SER CONSIDERADOS ACOSO ESCOAR

<b>CENTRO:</b>	<b>CÓDIGO DE CENTRO:</b>
<b>LOCALIDAD:</b>	<b>TELÉFONO:</b>
<b>RESPONSABLE DE LA DIRECCIÓN:</b>	

Origen de la comunicación:	
Familia	Alumna/o agredido
Profesorado del centro	Compañeros
Tutor/a	Personal no docente
Equipo de Apoyo a la Convivencia	Otros:
Nombre del comunicante: (Si fuese necesario preservar la identidad del comunicante esta anexo será cumplimentado por el director del centro)	

Datos de la posible víctima		
Nombre:	Grupo:	Fecha Nacimiento

Descripción de los hechos:	
Datos del alumnado presuntamente implicado en la situación de acoso:	
Nombre:	Grupo:
Nombre:	Grupo:
Nombre:	Grupo:
Nombre:	Grupo:

Información complementaria relevante:

El abajo firmante declara que los hechos descritos son absolutamente ciertos y que se han descrito de la forma más precisa posible, incluyendo toda la información relevante sobre los mismos.

En ....., a ..... de ..... de .....

Fdo: Director/a del centro

Fdo: Persona que comunica la situación

## CONSTITUCIÓN DE LA COMISIÓN DE ACOSO ESCOLAR

<b>CENTRO:</b>	<b>CÓDIGO DE CENTRO:</b>
<b>LOCALIDAD:</b>	<b>TELÉFONO:</b>
<b>RESPONSABLE DE LA DIRECCIÓN:</b>	

### Componentes de la Comisión de Acoso Escolar

**Miembro Equipo Directivo:**

**Orientador/ Orientadora:**

**Docente:**

### Datos de la posible víctima

**Nombre:** \_\_\_\_\_ **Grupo:** \_\_\_\_\_ **F. de Nacimiento** \_\_\_\_\_

### Datos del alumnado presuntamente agresor:

**Nombre:** \_\_\_\_\_ **Grupo:** \_\_\_\_\_ **F. de Nacimiento** \_\_\_\_\_

**Nombre:** \_\_\_\_\_ **Grupo:** \_\_\_\_\_ **F. de Nacimiento** \_\_\_\_\_

**Nombre:** \_\_\_\_\_ **Grupo:** \_\_\_\_\_ **F. de Nacimiento** \_\_\_\_\_

**Nombre:** \_\_\_\_\_ **Grupo:** \_\_\_\_\_ **F. de Nacimiento** \_\_\_\_\_

### Información disponible:

**Se adjunta Anexo I: Sí No**

### Medidas inmediatas adoptadas:

**Con el posible alumna/o acosado:**

- Incremento de las medidas de observación de las zonas de riesgo:
- Acompañamiento: indicar responsables:
- Otras:

**Con el supuesto alumnado acosador:**

- Restricción de uso de determinados espacios y/o recursos del centro:
- Incremento de las medidas de vigilancia.
- Otras:

**Otras medidas:**

En ....., a ..... de ..... de .....

Fdo: Director/a del centro.

## PLAN DE ACTUACIÓN

### A.- PROCESO DE RECOGIDA Y ANÁLISIS DE INFORMACIÓN.

#### 1.1.- ENTREVISTAS REALIZADAS:

PERSONA/S ENTREVISTADA	FECHA	ASUNTOS TRATADOS	ASISTENTES
Familia del alumnado acosado			
Alumnado acosado			
Familias del alumnado acosador			
Alumnado acosador			
Profesorado del alumnado implicado			
Alumnado observador			
Compañeros del alumnado implicado			
Otros/as profesionales			
Otros agentes implicados			

**1.2.- PRESENCIA DE INDICADORES DE ACOSO ESCOLAR:** a la vista de la información recabada por la Comisión de Acoso Escolar constituida para este fin, se identifican los siguientes indicadores de hostigamiento que pueden causar acoso escolar:

	DESCRIPCIÓN	FRECUENCIA (Puntual/ Repetido)
<b>Agresiones físicas</b> -Directas -Indirectas		
<b>Agresiones Verbales</b>		
<b>Maltrato psicológico</b>		
<b>Exclusión social</b>		
<b>Acoso o abuso sexual</b>		
<b>Discriminación</b>		
<b>"Ciberacoso"</b>		

### 1.3.- LOCALIZACIÓN DE LAS AGRESIONES:

LOCALIZACIÓN DE LAS AGRESIONES	FECHAS	PRESENCIA DE OBSERVADORES
- En la clase		
- En los cambios de clase		
- En el patio		
- En los pasillos		
- En los aseos		
- En el comedor		
- En el gimnasio/vestuarios		
- En el autobús		
- Entradas/salidas del centro		
- Fuera del centro por alumnos del centro		
- Fuera del centro por personas ajenas		
- A través de medios tecnológicos.		
- Otros		
Información adicional:		

**1.4.- VALORACIÓN DE LOS HECHOS ANALIZADOS:** Una vez realizado el proceso de recogida de información, la comisión realiza la siguiente valoración de los hechos:

Hostigamiento repetido y prolongado en el tiempo.	
	Desequilibrio de poder de la víctima que le impide salir por sí misma de la situación.
	Situación de inferioridad del alumnado acosado respecto al alumnado acosador.
Información adicional respecto a la gravedad de los hechos y sus posibles consecuencias:	

**B.- MEDIDAS ADOPTADAS:** A la vista de la información recogida y la valoración realizada, la Comisión de Acoso Escolar propone a la dirección del centro la adopción de las siguientes medidas:

<b>Alumnado acosado</b>	<ul style="list-style-type: none"> <li>-Actuaciones de apoyo y protección expresa o indirecta.</li> <li>-Programa de atención y apoyo social.</li> <li>-Tutoría individualizada</li> <li>-Derivación a otros servicios (especificar):</li> </ul>
<b>Alumnado agresor</b>	<ul style="list-style-type: none"> <li>-Medidas disciplinarias de aplicación en función de las NCOF.</li> <li>-Incremento de las medidas de vigilancia.</li> <li>-Medidas reeducadoras: Tutoría individualizada, pautas para la mejora de habilidades sociales,...</li> <li>-Derivación a otros servicios (especificar):</li> </ul>
<b>Observadores</b>	<ul style="list-style-type: none"> <li>-Pautas para la mejora de habilidades sociales.</li> <li>-Programas de apoyo entre compañeros.</li> <li>-Aplicación de medidas correctoras con el alumnado observador implicado:</li> <li>-Sensibilización.</li> <li>-Derivación a otros servicios (especificar):</li> </ul>
<b>Familia del alumna/o acosado</b>	<ul style="list-style-type: none"> <li>-Orientaciones sobre cómo ayudar a sus hijas e hijos.</li> <li>-Derivación a otros servicios (especificar):</li> <li>-Otras:</li> </ul>
<b>Familia del alumna/o acosador</b>	<ul style="list-style-type: none"> <li>-Establecimiento de compromisos con familias.</li> <li>-Información sobre posibles apoyos externos (especificar):</li> <li>-Derivación a otros servicios (especificar):</li> <li>-Otras:</li> </ul>
<b>Profesionales del centro educativo</b>	<ul style="list-style-type: none"> <li>-Orientaciones para la intervención con los grupos de alumnos durante el proceso.</li> <li>-Orientación sobre indicadores para la detección y seguimiento.</li> <li>-Otras:</li> </ul>
<b>Información complementaria</b>	



### C.- SERVICIOS, ENTIDADES Y/O INSTITUCIONES A LAS QUE SE DERIVA EL CASO

La frecuencia e intensidad de las conductas descritas hace que se considere necesario:

- Derivar a XXXXXXXX y/o a su familia a otras instituciones o asociaciones con objeto de recibir una atención especializada: EQUIPO DE INTERVENCIÓN DEL PROGRAMA TU- CUENTAS; USMIJ; SERVICIOS SOCIALES...
- Solicitar al Servicio de Inspección el cambio de centro para XXXX
- Solicitar a la Dirección Provincial la derivación del caso a la Fiscalía de Menores (para alumnado con más de 14 años)
- Solicitar a la Dirección Provincial la derivación del caso a la Consejería competente en materia de protección de menores (para alumnado menor de 14 años)
- No se considera necesario derivar a ningún servicio o entidad el caso.

### D.- PROCEDIMIENTOS PARA REALIZAR EL SEGUIMIENTO DE LAS MEDIDAS

A continuación se indican las fechas previstas para realizar las correspondientes entrevistas y/o actuaciones de seguimiento.

FECHA PREVISTA
Familia del alumna/o acosado
Alumno/a acosado
Tutor/a y equipo docente
Familia del alumno
Alumnado acosador
Otros agentes implicados
Información a la Comisión de Convivencia del Consejo Escolar

### E.- OBSERVACIONES

En ....., a ..... de ..... de .....

Fdo: MIEMBRO DEL EQUIPO DIRECTIVO DE LA COMISIÓN

## 4ª PARTE. DOCUMENTOS DE APOYO

### I-. INDICADORES PARA IDENTIFICAR COMPORTAMIENTOS SUSCEPTIBLES DE SER CONSIDERADOS ACOSO ESCOLAR

#### BLOQUEO SOCIAL O EXCLUSIÓN SOCIAL

Comportamientos relacionados con: prohibiciones de jugar con un grupo, de hablar o comunicar con otros, de que nadie hable o se relaciones con él o ella; meterse con la víctima para hacerle llorar para mostrarle como alguien débil, indefenso, estúpido, etc.; ningunearlo, tratarlo como si no existiera, aislarlo, impedir su participación en juegos o actividades.

Sentimiento por parte de la víctima de que nadie le habla o nadie quiere estar con él o ella, que los demás le excluyen sistemáticamente de los juegos o actividades

#### HOSTIGAMIENTO Y ACOSO PSICOLÓGICO

Manifestaciones de desprecio, falta de respeto y de consideración con la dignidad del menor: desprecio, odio, ridiculización, burla, menosprecio, motes, crueldad, manifestación gestual de desprecio o imitación burlesca.

#### MANIPULACIÓN POR DISTORSIÓN DE LA IMAGEN SOCIAL DE LA VÍCTIMA

Presentar una imagen negativa de la víctima poniendo en el punto de mira todo lo que hace o dice utilizándolo para inducir el rechazo de otros.

#### COACCIONES

Conductas que pretenden ejercer dominio y sometimiento de la voluntad de la víctima, provocando que realice acciones contra su voluntad

## **INTIMIDACIÓN, CHANTAJE Y AMENAZAS**

Conductas que persiguen provocar miedo, obtener algún objeto o dinero u obligar a la víctima a hacer algo que no quiere hacer, amilanando, amedrentando mediante acciones de intimidación, amenaza, hostigamiento físico intimidatorio, acoso a la salida del centro escolar; etc.

### **AMENAZAS**

Conductas que buscan atemorizar mediante las amenazas contra la integridad física del menor o de su familia, o mediante la extorsión

### **AGRESIONES**

Agresiones físicas: directas (peleas, golpes, palizas, empujones...) o indirectas (pequeños hurtos, destrozo de pertenencias, provocaciones...).

Agresiones verbales: directas (insultos a la víctima y/o su familia, ofender poniendo en evidencia características distintivas de la víctima, menospreciar en público) o indirectas (hablar mal de alguien, sembrar rumores y mentiras).

### **CONDUCTAS DISCRIMINATORIAS**

Discriminación por motivos de género, raza, identidad sexual, orientación sexual, capacidad u otras características diferenciales del ser humano: usar motes racistas, sexistas, homófobos, transfobos o frases estereotipadas despectivas.

### **ACOSO SEXUAL**

Alusiones o agresiones verbales obscenas, tocamientos o agresiones físicas.

### NORMATIVA APLICABLE EN MATERIA DE MENORES

- Constitución Española de 1978
- Ley Orgánica 1/1996, de 15 de enero, de Protección Jurídica del Menor, de modificación parcial del Código Civil y de la Ley de Enjuiciamiento Civil.
- Ley Orgánica 5/2000, 13 de noviembre, de Responsabilidad Penal del Menor
- Ley 5/2014, de 9 de octubre, de Protección Social y Jurídica de la Infancia y la Adolescencia en Castilla – La Mancha

### DERECHOS Y DEBERES DE LOS Y LAS MENORES

En el tema que ocupa, es imprescindible hacer referencia a derechos fundamentales reconocidos en nuestra Constitución como son el derecho a la vida y a la integridad física y moral, el derecho al honor a la intimidad y a la propia imagen, así como a los derechos de libertad de pensamiento, conciencia y religión y de expresión. Derechos todos ellos en su conjunto, o considerados individualmente, que cuentan con una especial protección a través de un procedimiento regulado en el artículo 53.2 de la norma constitucional. La Ley 5/2014, de 9 de octubre, de Protección Social y Jurídica de la Infancia y la Adolescencia en Castilla – La Mancha hace mención expresa de los mismos, estableciendo en el artículo 3 cómo criterio de actuación administrativa la inclusión en las políticas de atención y protección a la infancia y la adolescencia las actuaciones necesarias para hacer efectivos sus derechos.

El Capítulo II de la legislación autonómica, denominado Deberes y responsabilidades de los menores, aparte de las obligaciones que la legislación civil impone a los menores de edad, hace referencia a deberes de ciudadanía que los menores de edad deben observar y respetar en sus relaciones entre ellos, con otras personas, con la familia y con las instituciones.

### RESPONSABILIDAD PENAL DE LOS Y LAS MENORES

- a) Hasta los 14 años, los menores son inimputables penalmente (La Ley Orgánica 5/2000, 13 de noviembre, de Responsabilidad Penal del Menor, en su artículo 3

establece que “no se le exigirá responsabilidad con arreglo a la presente Ley, sino que se le aplicará lo dispuesto en las normas sobre protección de menores previstas en el Código Civil y demás disposiciones vigentes”).

- b) De 14 a 18 años les rige la Ley Orgánica 5/2000, 13 de noviembre, de Responsabilidad Penal del Menor, que, en su artículo 1 determina que: *“Esta Ley se aplicará para exigir la responsabilidad de las personas mayores de catorce años y menores de dieciocho por la comisión de hechos tipificados como delitos o faltas en el Código Penal o las leyes penales especiales”*.
- c) En el caso de menores infractores, la Consejería de Bienestar Social a través de la Dirección General de las Familias y Menores tiene atribuida la competencia en materia de ejecución de las medidas previstas en la legislación estatal vigente reguladora de la responsabilidad penal de los menores, supervisando el cumplimiento de las medidas impuestas por el órgano judicial, por sí misma o a través de Entidades públicas o privadas.
- d) Los criterios específicos de actuación administrativa en materia de ejecución de medidas judiciales se regulan en el Título VI Capítulo I de la Ley 5/2014 y persiguen la reinserción social como objetivo fundamental en las intervenciones, además de las actuaciones preventivas como eje fundamental de actuación, y las intervenciones tendentes a lograr la conciliación y la reparación entre el menor y la víctima, en los términos que establece la legislación vigente, mediante la asistencia en las funciones de mediación y de supervisión de las tareas socioeducativas y de reparación a la víctima en su caso.

## DEBER DE COMUNICAR

- a) En principio, la Ley Orgánica 1/1996, de 15 de enero, de Protección Jurídica del Menor, de modificación parcial del Código Civil y de la Ley de Enjuiciamiento Civil, en su artículo 13, establece la obligatoriedad de todos los ciudadanos de comunicar

una situación posible de malos tratos a una persona menor de edad: *"Toda persona o autoridad, y especialmente aquellos que por su profesión o función, detecten una situación de riesgo o posible desamparo de un menor, lo comunicarán a la autoridad o sus agentes más próximos..."*; y el artículo 262 de la Ley de Enjuiciamiento Criminal establece que *"Los que por razón de sus cargos, profesiones u oficios tuvieren noticia de algún delito público, estarán obligados a denunciarlo inmediatamente al Ministerio Fiscal, al Tribunal Competente, al Juez de instrucción y, en su defecto, al municipal o al funcionario de policía más próximo al sitio, si se tratare de un delito flagrante"* (con carácter general, el Artículo 259 de la misma Ley establece la obligación de denunciar al que presenciare la perpetración de cualquier delito público).

- b) Por otra parte, en el caso de no denunciar un delito un menor que entrara en el ámbito de aplicación de la Ley Orgánica 5/2000 citada (es decir, entre los 14 y 18 años), tendría la obligación impuesta en el artículo 450 del vigente Código Penal: *"El que, pudiendo hacerlo con su intervención inmediata y sin riesgo propio o ajeno, no impidiere la comisión de un delito que afecte a las personas en su vida, integridad o salud, libertad o libertad sexual, será castigado con la pena de prisión de seis meses a dos años si el delito fuera contra la vida, y la de multa de seis a veinticuatro meses en los demás casos, salvo que al delito no impedido le correspondiera igual o menor pena, en cuyo caso se impondrá la pena inferior en grado a la de aquél. 2. En las mismas penas incurrirá quien, pudiendo hacerlo, no acuda a la autoridad o a sus agentes para que impidan un delito de los previstos en el apartado anterior y de cuya próxima o actual comisión tenga noticia."*

### III-. ENLACES A MATERIALES Y RECURSOS INSTITUCIONALES DE APOYO A LA PREVENCIÓN Y ACTUACIÓN ANTE CASOS DE ACOSO ESCOLAR

#### MATERIALES Y RECURSOS DEL PORTAL DE EDUCACIÓN DE LA JUNTA DE COMUNIDADES DE CASTILLA LA MANCHA:

<http://www.educa.jccm.es/es/sistema-educativo/orientacion-convivencia-atencion-diversidad/convivencia>

## MATERIALES Y RECURSOS RELACIONADOS CON EL PROGRAMA #TúCuentas.

Consejería de Bienestar Social.

Teléfono habilitado para la atención en situaciones de acoso y ciberacoso:

16 111 (línea de atención al menor).

Página web: [www.frentealbullyingtucuentas.es](http://www.frentealbullyingtucuentas.es)

Correo electrónico: [tucuentas@jccm.es](mailto:tucuentas@jccm.es)

### IV-. DIRECCIONES DE INTERÉS

#### CONSEJERÍA Y DIRECCIONES PROVINCIALES DE EDUCACIÓN, CULTURA Y DEPORTES

- **Consejería de Educación, Cultura y Deportes. Dirección General de Programas, Atención a la Diversidad y Formación Profesional**  
Bulevar del Río Alberche s/n; 45071 Toledo. Teléfono: 925 247 400
- **Dirección Provincial de Educación, Cultura y Deportes de Albacete.**  
Av/ de la Estación, 2; C.P. 02001. Teléfono: 967 596 300
- **Dirección Provincial de Educación, Cultura y Deportes de Ciudad Real.**  
Av/ de Alarcos, 21; C.P. 13071. Teléfonos: 926 279 124 / 926 279 071 / 926 279 072
- **Dirección Provincial de Educación, Cultura y Deportes de Cuenca.**  
Av/ de la República Argentina, 16; C.P. 16002. Teléfono: 969 176 300
- **Dirección Provincial de Educación, Cultura y Deportes de Guadalajara.**  
C/ Juan Bautista Topete 1y3; C.P. 19071. Teléfono: 949 887 900
- **Dirección Provincial de Educación, Cultura y Deportes de Toledo.**  
Av/ de Europa 26; C.P. 45003. Teléfono: 925 259 600

#### CONSEJERÍA Y DIRECCIONES PROVINCIALES DE BIENESTAR SOCIAL

- **Consejería de Bienestar Social. Dirección General de Familias y Menores**

Avda. / de Francia, 4; 45071 Toledo. Teléfono: 925 287 096

- **Dirección Provincial de Bienestar Social de Albacete.**  
Paseo Pedro Simón Abril, 10; 02071 Albacete. Teléfono: 967 558 000
- **Dirección Provincial de Bienestar Social de Ciudad Real.**  
C/ Paloma, 21; 13071 Ciudad Real. Teléfono: 926 276 200
- **Dirección Provincial de Bienestar Social de Cuenca.**  
C/ Lorenzo Hervás y Panduro, 1; 16071 Cuenca. Teléfono: 969 176 800
- **Dirección Provincial de Bienestar Social de Guadalajara.**  
C/ Julián Besteiro, 2; 19071 Guadalajara. Teléfono: 949 885 800
- **Dirección Provincial de Bienestar Social de Toledo.**  
C/ Río Guadalmena, 2; 45071 Toledo. Teléfono: 925 269 069

#### **DIRECCIONES INSTITUTO DE LA MUJER DE CASTILLA-LA MANCHA**

- Dirección Provincial del Instituto de la Mujer de Albacete  
C/ Feria, 7-9, 02071, Albacete. [abmujer@jccm.es](mailto:abmujer@jccm.es)
- Dirección Provincial del Instituto de la Mujer de Ciudad Real  
C/ Paloma, nº 9, 13071, Ciudad Real. [institutomujercr@jccm.es](mailto:institutomujercr@jccm.es)
- Dirección Provincial del Instituto de la Mujer de Cuenca  
C/ Hervás y Panduro, nº 1, 16071, Cuenca. [instituto.mujer.cu@jccm.es](mailto:instituto.mujer.cu@jccm.es)
- Dirección Provincial del Instituto de la Mujer de Guadalajara  
C/ Juan Bautista Topete, 1 y 3, 19071, Guadalajara.  
[institutomujerguadalajara@jccm.es](mailto:institutomujerguadalajara@jccm.es)
- Dirección Provincial del Instituto de la Mujer de Toledo  
Pza. Santiago de los Caballeros, 5, 45071, Toledo. [institutomujertoledo@jccm.es](mailto:institutomujertoledo@jccm.es)